LA FROMENT DU LÉON

- Un lait de qualité, riche et crémeux
- Un lait à taux de carotènes exceptionnel : l'origine de son beurre doré
- Des produits typiques
- Une vache docile et très douce : « la vache à madame »

S'installer en Froment du Léon : c'est possible !

RACES DE BRETAGNE

TOUS LES REPÈRES pour développer son activité professionnelle

LA FROMENT DU LÉON

Un lait de qualité

Production moyenne : 3742l de lait (données Contrôle Laitier 2013, lactation corrigée).

Période de lactation assez courte : 260 jours (342 jours en moyenne chez les vaches du CL 2013*). Ceci n'est pas un frein en vente directe, où la problématique est d'équilibrer la balance offre-demande.

Capacité d'ingestion de la Froment du Léon légèrement plus faible que celle d'une Prim'Holstein, (14UEL pour la première et de 16 à 18UEL pour la seconde) : ceci peut expliquer sa production de lait plus faible.

Des taux exceptionnels : TB : 46.1g/kg et TP : 34g/kg (Contrôle Laitier 2013).

Des globules gras plus gros pour un meilleur rendement beurrier : +0.29 µm / Holstein (Couvreur, 2004).

Un lait bien valorisé : de 393 à 429€/1000l (343€/1000l en moyenne pour le CL 2013) - environ 1€/l en vente directe.

Valorisation possible des vaches de réformes : elles produisent en moyenne 260 kg de carcasse et bon rendement en viande (70%).

« Elles produisent plus de matière grasse ! »

« Je n'avais jamais mangé d'aussi bons produits : la crème et le beurre sont vraiment délicieux.»

Des qualités de reproduction

Bonne détection des chaleurs : les éleveurs évaluent cette détection de facile à moyen.

Fertilité correcte : 1,6 IA par IA fécondante en moyenne (2,1 au CL 2013), mais les résultats sont très variables d'une ferme à l'autre (de 1,2 à 3)

Environ 30-31 mois au premier vêlage : assez tardif mais comparable au résultat du CL 2013

IVV un peu supérieur à 365 jours, environ 400 jours (413 jours au CL 2013)

Vêlage assez facile : l'éleveur intervient sur 0 à 20% des vêlages de l'année.

Peu de perte de veaux à la naissance et avant la fin du sevrage.

Des veaux de taille correcte : en moyenne 34kg.

« Il faut avoir des vaches bien en état au vêlage et couvrir largement les besoins alimentaires au tarissement »

Des systèmes extensifs

49ha en moyenne

2UTH et de 3 à 50 Froments du Léon

De 0.48 à 1ha / vache

Bonne longévité : 12,3 ans pour les plus vieilles

CARTE D'IDENTITÉ DE LA RACE

- Taille : Jusqu'à 1,40m environ au garrot - Poids vif moyen : environ 500kg (vaches) – 650 à 800 kg (taureaux)
- Robe zain froment, clair ou foncé et parfois pie
- Cornes en croissant relevé.

ENJEUX D'AVENIR, AGRO-ÉCOLOGIE : LES RÉPONSES DES ÉLEVAGES FROMENT DU LÉON

Autonomie

ALIMENTAIRE : fermes autonomes en fourrages

ENERGÉTIQUE : consommation d'énergies fossiles réfléchie

Performance écologique

Rotation longue et bonne gestion de la fertilité des sols,

Entretien d'espace favorisant la biodiversité

Qualité des produits

Transparence de la production

Spécificité du lait riche en carotènes

Beurre goûteux et crème onctueuse

Une conduite plus délicate

Les disparités qui se rencontrent dans les indicateurs techniques s'expliquent par les conduites différentes des troupeaux de Froments du Léon. En effet, ces vaches contrairement aux autres races locales ne sont pas reconnues pour leur rusticité. Il s'agit de faire attention afin de réussir certaines phases clés.

Par exemple, à la période de tarissement il ne faut pas trop rapidement réduire son alimentation car cette vache est peu élastique. Il peu y avoir des risques de perte de fertilité par exemple.

*CL 2013 = Résultats totaux du Contrôle Laitier 2013 en Bretagne, toutes races confondues

INFO : Les résultats de cette fiche ont été obtenus après une enquête terrain approfondie auprès de 7 fermes professionnelles (2014) : 2 avec activité agricole prochainement basée à 100% sur la FDL, 4 avec atelier de transformation, 1 en vaches allaitantes, 1 ferme pédagogique

Cas concret

UN SYSTÈME LAITIER EN FROMENT DU LÉON

■ MOYENS DE PRODUCTION

Main d'œuvre : 2 UTH depuis 2012 (reprise de la ferme familiale après un BTS PA pour un des éleveurs et reconversion professionnelle après un BPREA pour le second).

SAU : 72 ha dont 60 ha en location. Parcellaire assez éclaté : 35 ares accessibles/VL

Assolement : 15 ha de cultures de vente (blé, pois, féverole).

Le reste est en herbe (11ha de prairies naturelles, 15 ha de pâtures pour les vaches et le reste : la moitié en brome - luzerne pour faire uniquement du foin et l'autre moitié en mélange suisse pâturé par les génisses et les vaches taries.

5ha de maïs ont été supprimés pour faciliter l'organisation du travail car, utilisé en maïs humide dans l'alimentation des vaches, il constituait un risque supplémentaire d'avoir des problèmes de listériose.

Bonnes terres avec sols profonds avec des textures hétérogènes, ressuyage rapide.

46 VL et la suite dont 23 FDL. L'objectif est d'avoir un troupeau 100% FDL dans les 2 années à venir.

Quota laitier : 270 000l, 230 000l produits dont 65 000l transformés

■ EQUIPEMENTS

Bâtiments : stabulation avec 49 places en logettes paillées

Grange de séchage avec une capacité de 135 T de MS, créée depuis 2002.

Salle de traite en 2x4

Fromagerie de 120m²

Matériels d'élevage : 2 tracteurs, matériel de fenaison (beaucoup de matériel en copropriété car pas de CUMA sur le secteur).

■ CONDUITE DU TROUPEAU

Alimentation : 1kg de maïs humide/vache remplacé par 1kg de mélange épeautre-avoine-féverole donné les 100 premiers jours de lactation, permet de bien voir les chaleurs

Jusqu'à 14-15kg de MS de foin/jour/vache en hiver

Le coût alimentaire est de 40€/100l.

Gestion du troupeau : En 2015, il est prévu qu'au minimum 75% de FDL vont vêler.

Actuellement, l'âge moyen du troupeau est de 4 ans et la plus vieille a 12 ans. Chaque année, le troupeau est renouvelé à 25%.

Le premier vêlage a lieu à 29-30 mois. En moyenne, il faut 1,2IA pour avoir une IA fécondante. Ce qui assez remarquable.

L'intervalle vêlage-vêlage est de 400 jours et l'objectif est de diminuer cet intervalle à 370 jours.

10% des vêlages ont nécessité l'intervention de l'éleveur.

15% de perte de veaux avant la fin du sevrage : problème de qualité du colostrum.

Production moyenne : 4000l/an

TP : 34g/kg et TB : 48g/kg.

■ TRANSFORMATION

Produits : crèmerie uniquement : fromage blanc, crème, beurre...

Les taux remarquables et la conformation des globules gras permettent d'avoir un rendement en beurre de 0,05kg/kg de lait.

« On n'a pas besoin de transformer tous les jours, c'est un confort »

■ COMMERCIALISATION

60% des ventes se réalisent au magasin de la ferme le mardi soir. Il existe également un système de paniers et de livraison à la Biocoop le jeudi. Le lait écrémé est vendu à la laiterie Biolait.

Ces différents débouchés permettent de vendre tout le lait. Cela permet aussi de s'adapter au rythme de travail. Par exemple, s'il y a trop de travaux à la ferme (période des foins) ou si l'éleveur a envie de prendre un temps de repos, tout le lait peut être pris par la laiterie.

Les colis de viande de veaux sont mis en vente en caissette au magasin.

■ ORGANISATION DU TRAVAIL

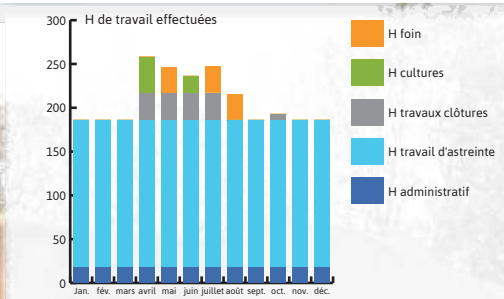

UTH 1

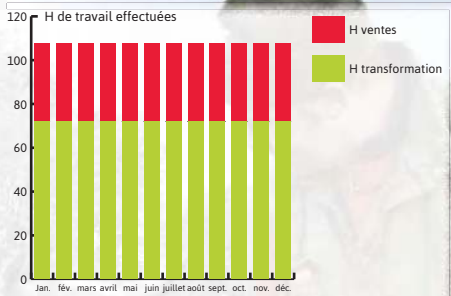

UTH 2

■ REPÈRES ÉCONOMIQUES 2012

CHIFFRE D'AFFAIRES	150 408 €
VALEUR AJOUTÉE	52 882 €
EBE	64 100 €

SUBVENTIONS	36 800 €
REVENU DISPONIBLE	16 135 €

Le lait est valorisé en moyenne à 417€/1000L avec la laiterie - 0,90€/Lpour le lait transformé.
(Moyenne Contrôle laitier Bretagne 2013 = 343€/1000L)

La marge nette par veau vendu en colis est de 70€.
En général, les frais vétérinaires s'élèvent à 22€/vache, prophylaxie comprise

CONCLUSION : L'ANALYSE DU SYSTÈME D'ÉLEVAGE AU REGARD DES ENJEUX D'AVENIR ET DE L'AGRO-ÉCOLOGIE

Résultat du Diagnostic Agriculture Paysanne sur l'année 2012

ENVIRONNEMENT : 95/100
- Réelle biodiversité naturelle et domestique
- Bonne gestion de la fertilité des sols, du parasitismes et de l'utilisation des produits vétérinaires

AUTONOMIE : 65/100
- Réelle autonomie décisionnelle
- Autonomie alimentaire
- Bonne stratégie de commercialisation
- Consommation en énergies fossiles faible

QUALITE DES PRODUITS : 90/100
- Produits issus de l'agriculture biologique
-Transparence dans la réalisation des produits

TRANSMISSIBILITE : 46/100
- Conditions de travail bien maîtrisées
- Ferme adaptable à d'autres productions
- Valeur de l'outil à transmettre assez élevée

PARTAGE DES RESSOURCES : 72/100
Bon partage de la surface agricole et des richesses

DEVELOPPEMENT LOCAL : 88/100
-Participation à la vie citoyenne locale
- Forme collective de production
Ferme ouverte au public, magasin à la ferme

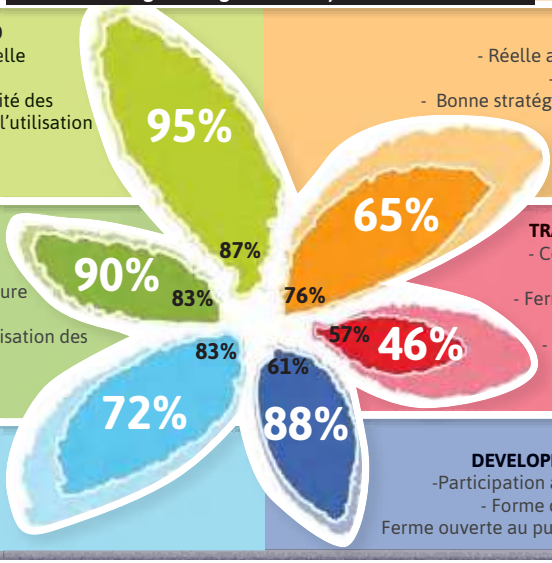

En blanc : Score obtenu par l'exploitation - **En noir :** Moyenne du groupe races locales

Syndicat des éleveurs de Froment du Léon

Fédération des Races de Bretagne
GIE Elevages de Bretagne – CS 64240
35042 RENNES Cedex
Tél : 02 23 48 29 17 – Fax : 02 23 48 29 01
c.moriniere@gie-elevages-bretagne.fr
www.races-de-bretagne.fr